Подбор по каталогам

Введение

В программе реализована возможность расшифровки автомобиля по VIN коду автоматически и вручную.

В программу интегрированы следующие внешние каталоги для идентификации автомобиля:

1. Универсальный каталог TECDOC.
2. Оригинальный каталог Laximo.

Места вызова обработки

Место вызова	Отображение перехода
Карточка автомобиля	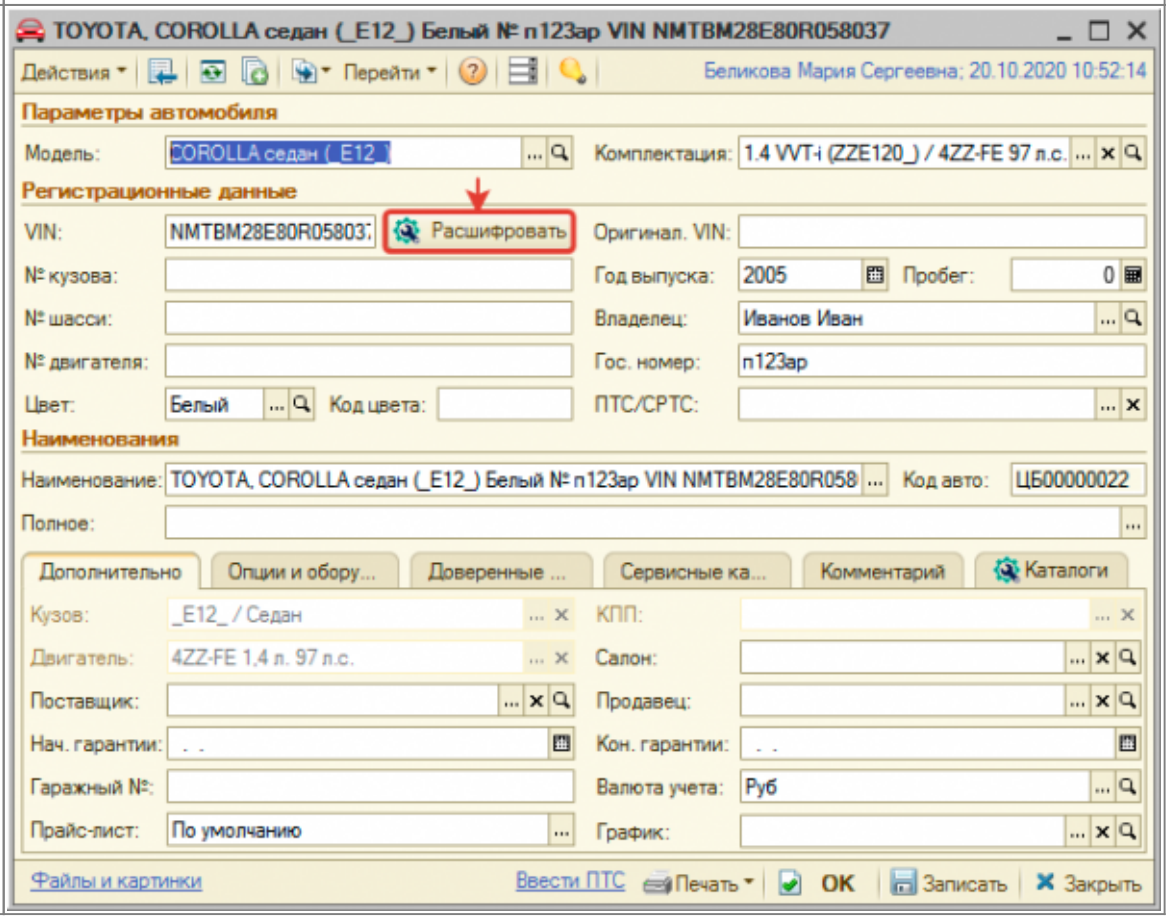

Место вызова	Отображение перехода
Карточка клиента (контрагента)	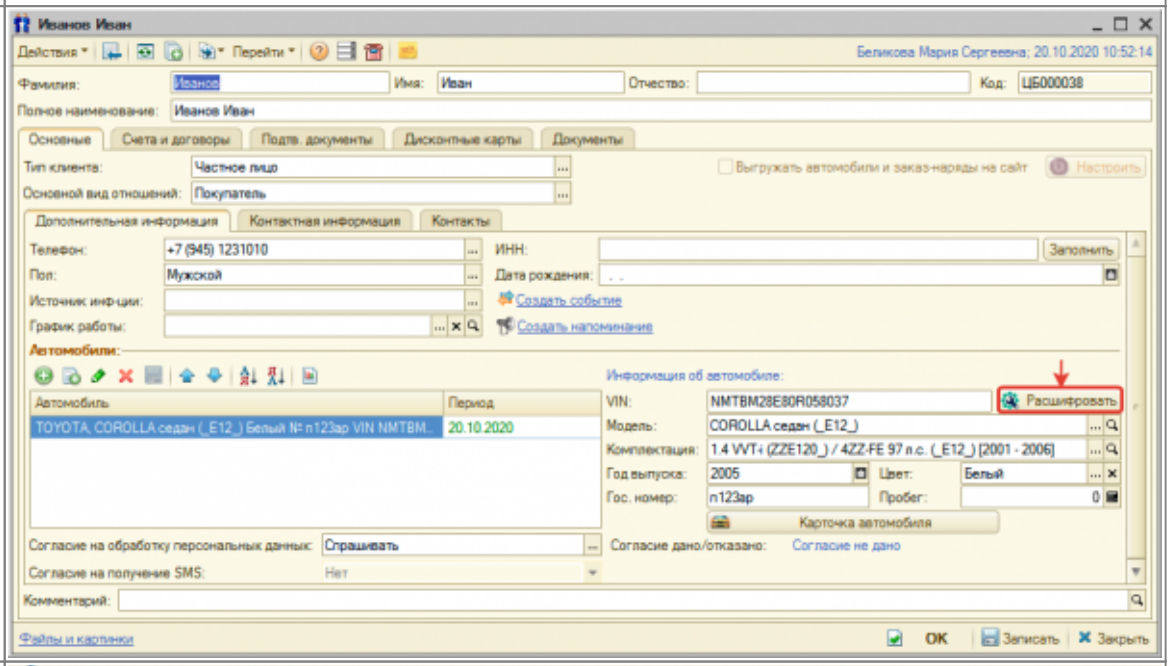
Корзина	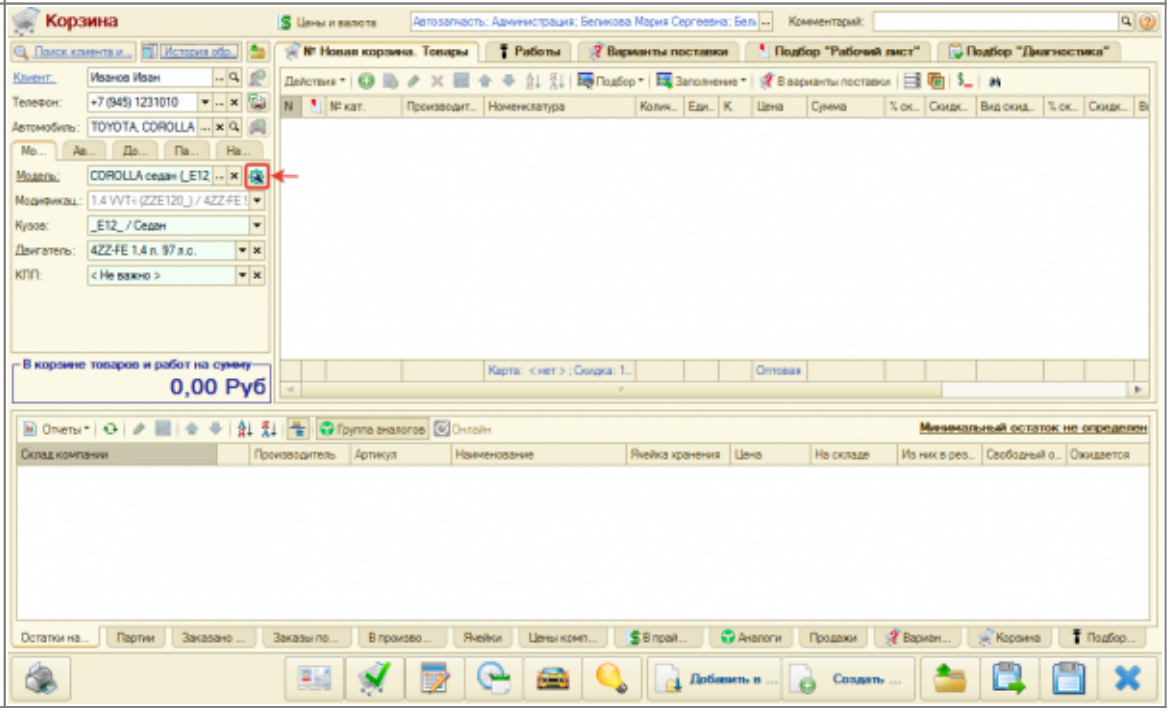

Место вызова	Отображение перехода
Заказ-наряд	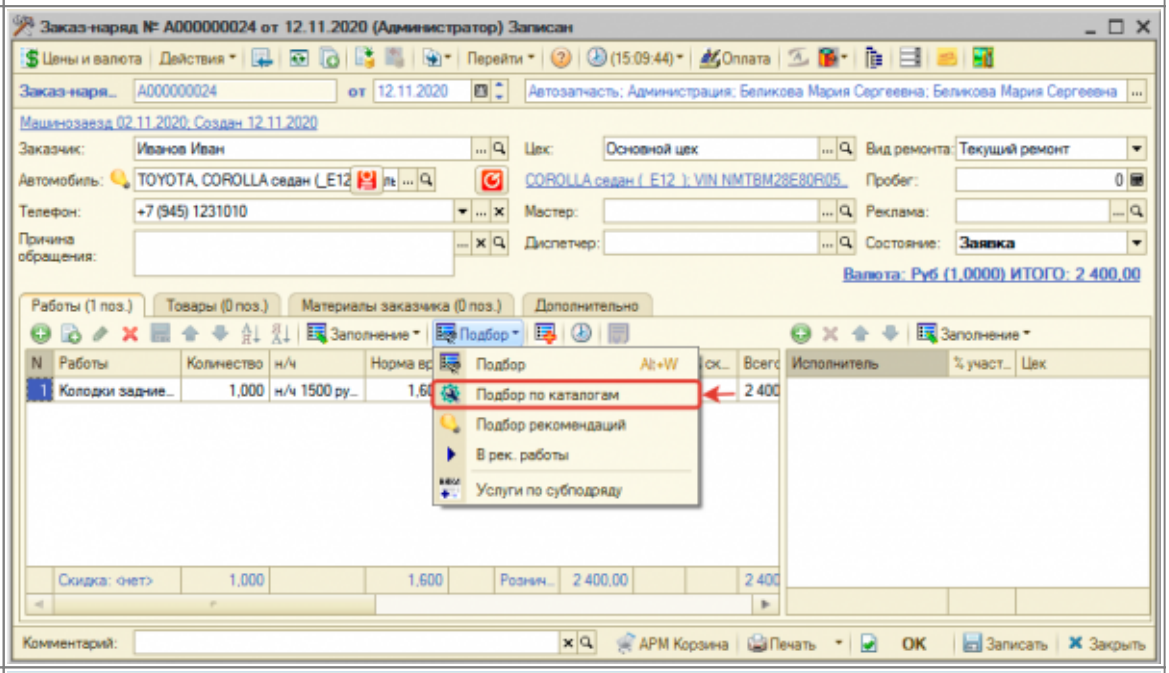
Меню программы: «Обработки → Помощник автосервиса → Подбор по каталогам»	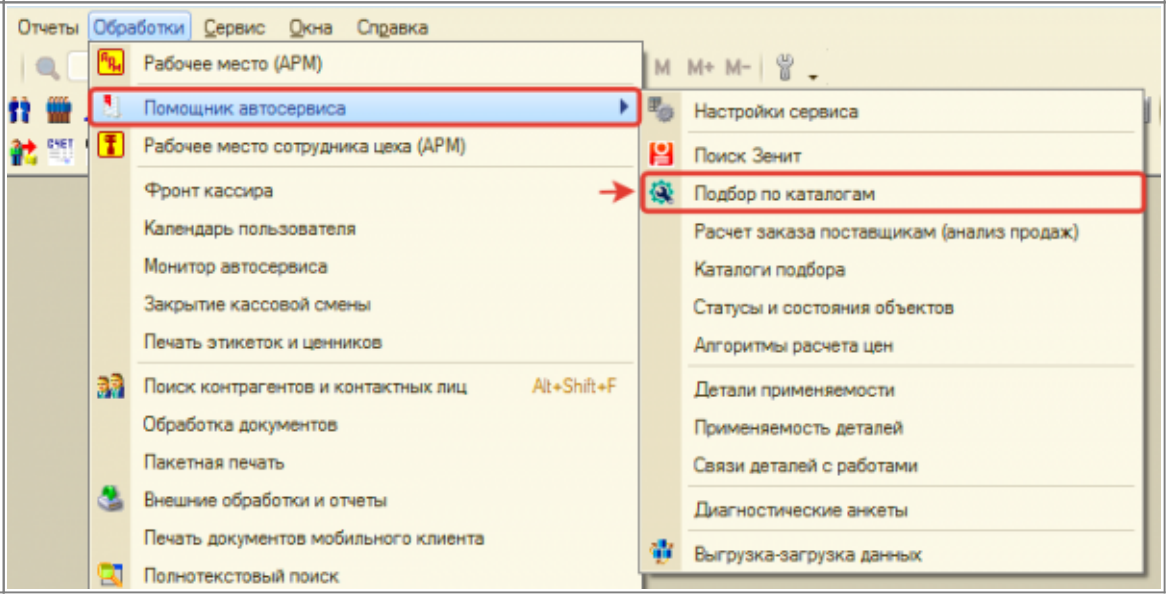

Расшифровка автомобиля

Расшифровать автомобиль можно по нескольким внешним каталогам. Доступные внешние каталоги располагаются по вкладкам обработки. Чтобы выбрать или сохранить в базу отмеченные расшифровки со всех каталогов, нажмите кнопку «Выбрать все расшифровки».

Tecdoc

Расшифровка автомобиля через универсальный каталог Tecdoc осуществляется по введенному VIN на соотвествующей вкладке. Автомобиль может быть:

1. *Однозначено расшифрован* - автоматически выбрана марка, модель и модификация автомобиля из каталога Techdoc.
2. *Неоднозначно расшифрован* - не определена модификация автомобиля, в данном случае

предлагается выбрать модификацию вручную.

3. *Не расшифрован* - не идентифицирован автомобиль, в данном случае предлагается расшифровать автомобиль вручную.

Если автомобиль расшифрован по VIN неоднозначно, то, чтобы выбрать однозначную (полную) расшифровку:

1. Уточните информацию об автомобиле:
    1. На основе данных из ПТС.
    2. На основе данных в оригинальных каталогах Laximo. Например, посмотрев информацию о двигателе.
2. Нажмите кнопку-ссылку «все модификации» в строке выбранной модели.
3. Выберите подходящую модификацию на основе уточненной информации об автомобиле в п. 1.

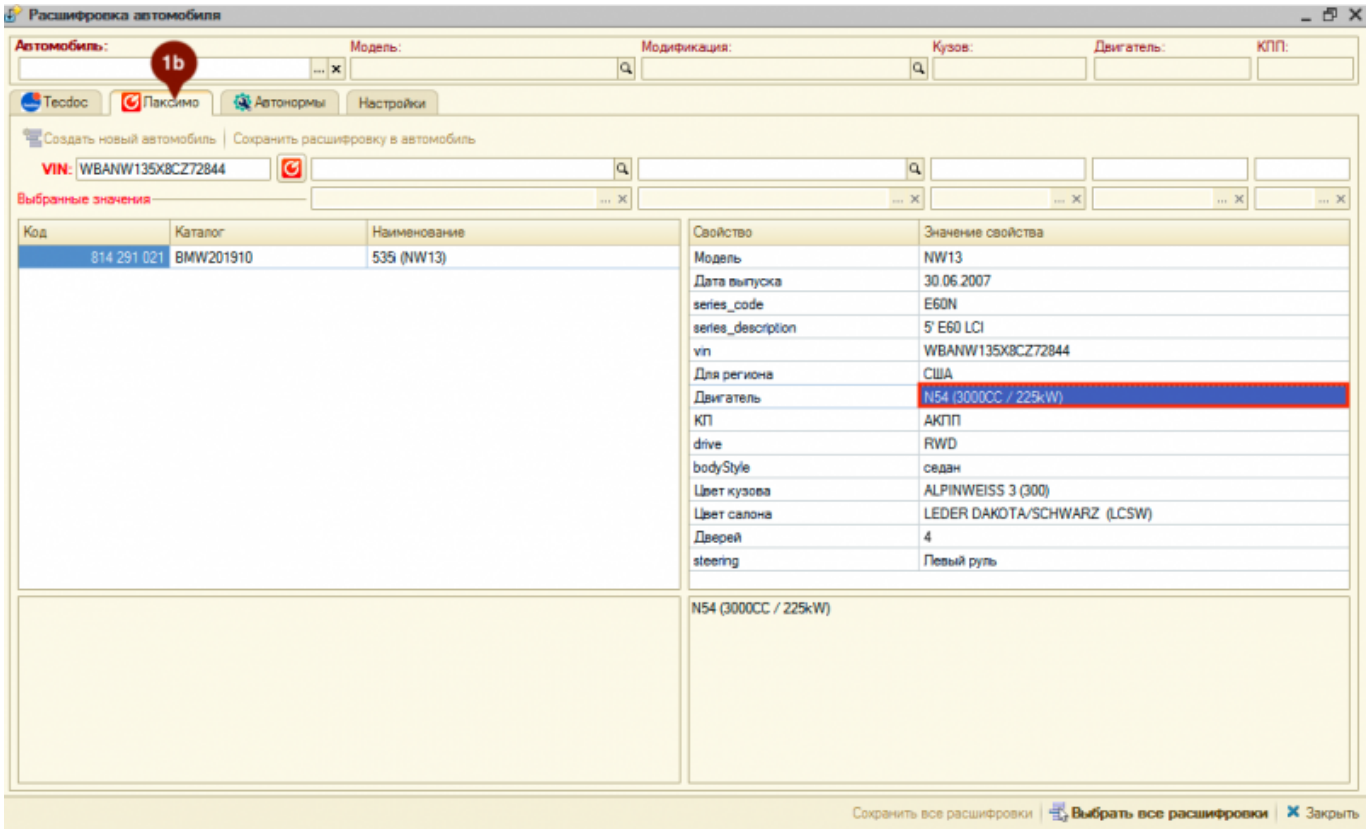

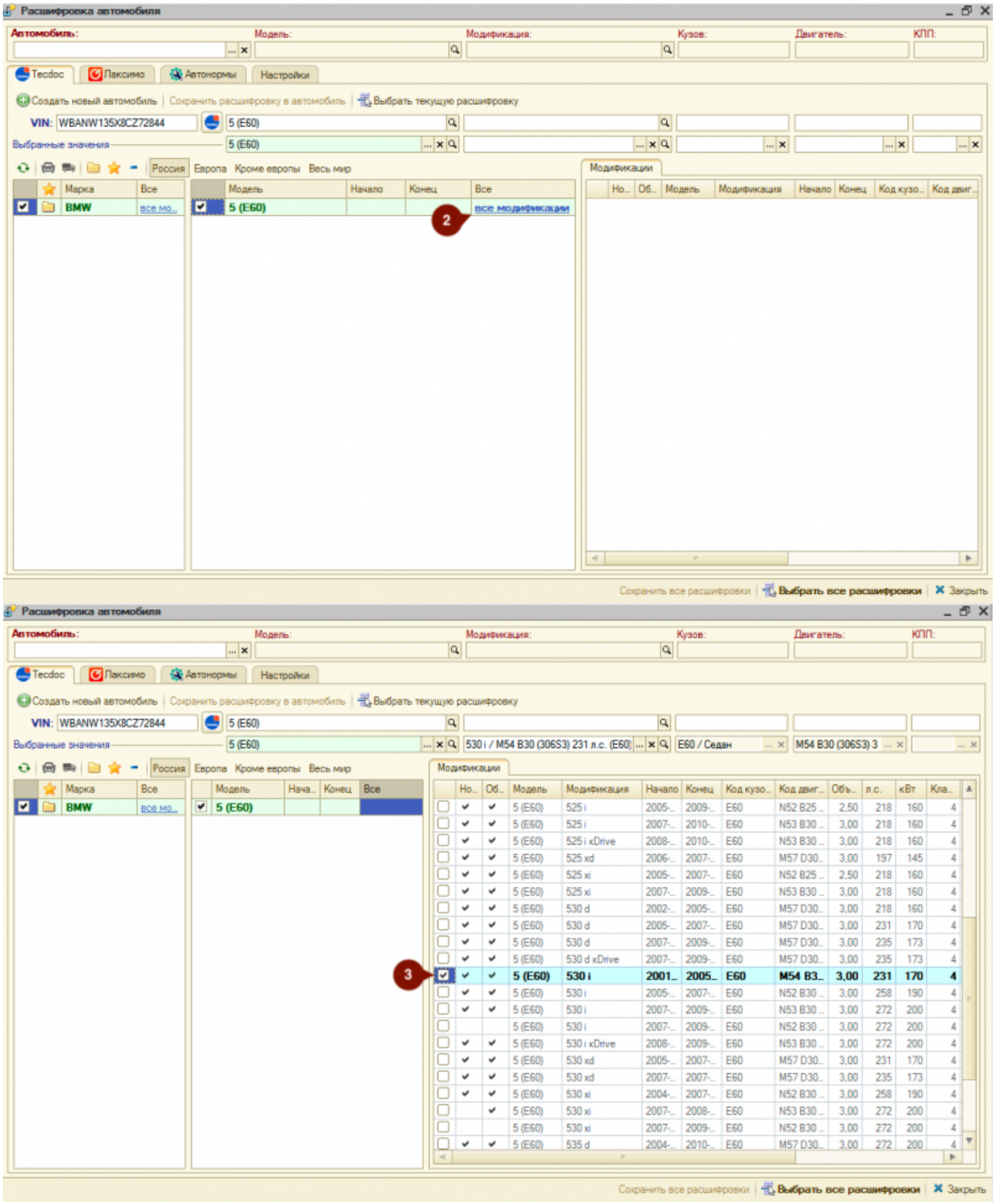

Если автомобиль не расшифрован по VIN, то выберите данные автомобиля из каталога вручную. Для этого:

1. Выберите тип транспортного средства: легковые или грузовые.
2. При необходимости укажите интересующий вас регион: Россия, Европа, Кроме Европы, Весь мир.
3. При необходимости воспользуйтесь опциями быстрого отбора по маркам:
    1. *Показать сохраненные марки* - отбор по маркам, которые сохранены в БД. При

выборе марки данная марка автоматически сохраняется в БД,

2. *Показать избранные марки* - отбор марок, которые сохранены в «Избранное». Добавить/удалить марку из «Избранное» можно двойным кликом по колонке с пиктограммами в списке марок.
3. *Показать новые марки* - отбор марок, которые отсутствуют в БД.

4. Выберите марку автомобиля в списке марок.
5. Выберите модель автомобиля в списке моделей.
6. Выберите модификацию автомобиля в списке модификаций.

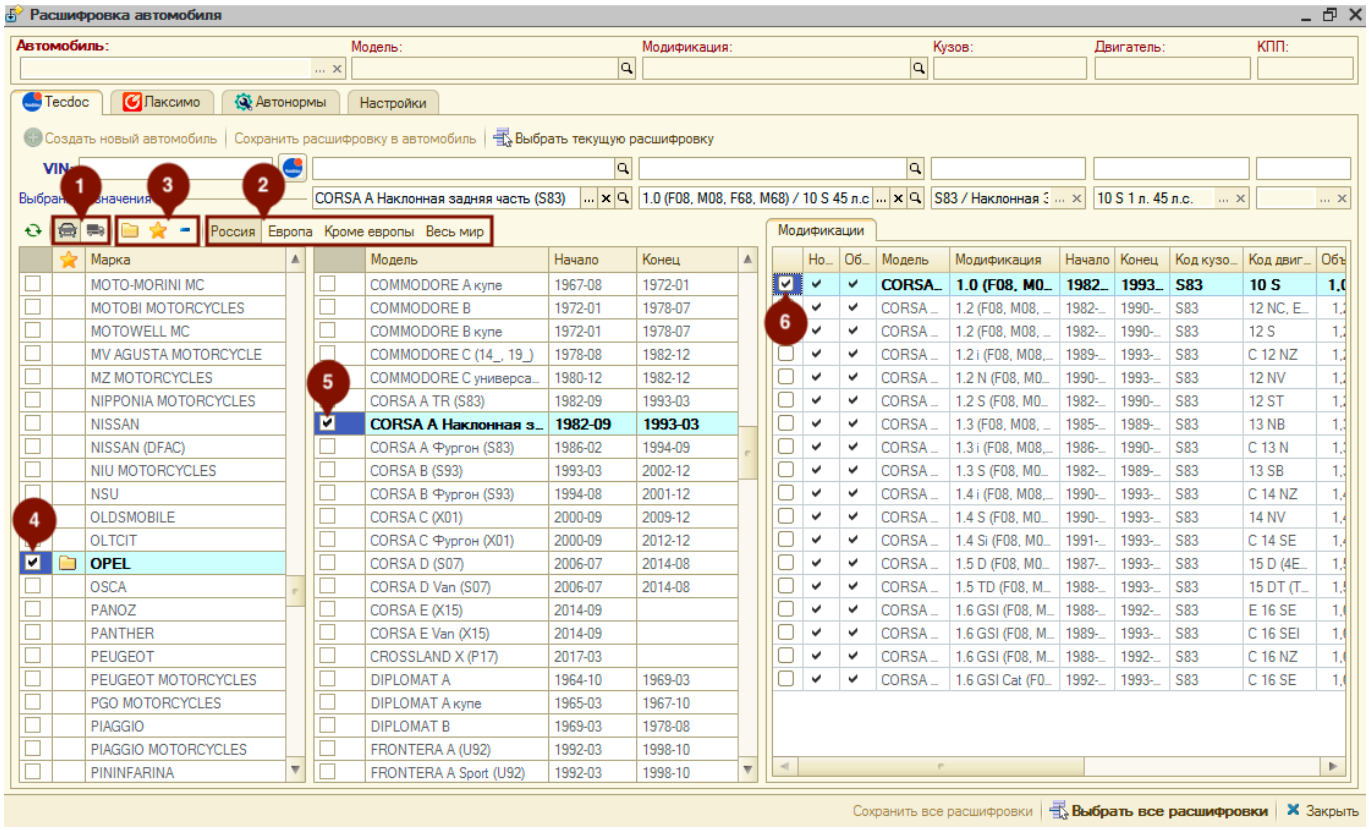

После полной или частичной расшифровки автомобиля далее есть возможность:

1. Подтянуть расшифровку по модели автомобиля в объект, в контексте которого открыта обработка (карточка автомобиля, карточка клиента, *АРМ Корзина*), нажав кнопку «Выбрать текущую расшифровку».
2. Создать автомобиль с данными из расшифровки, нажав кнопку «Создать новый автомобиль».
3. Обновить данные по модели из расшифровки у существующего автомобиля, нажав кнопку «Сохранить расшифровку в автомобиль».

Laximo (Лаксимо)

На соответствующей вкладке есть возможность посмотреть расшифрованную по VIN информацию об автомобиле в оригинальном каталоге Laximo. Данная расшифровка носит только информационный характер.

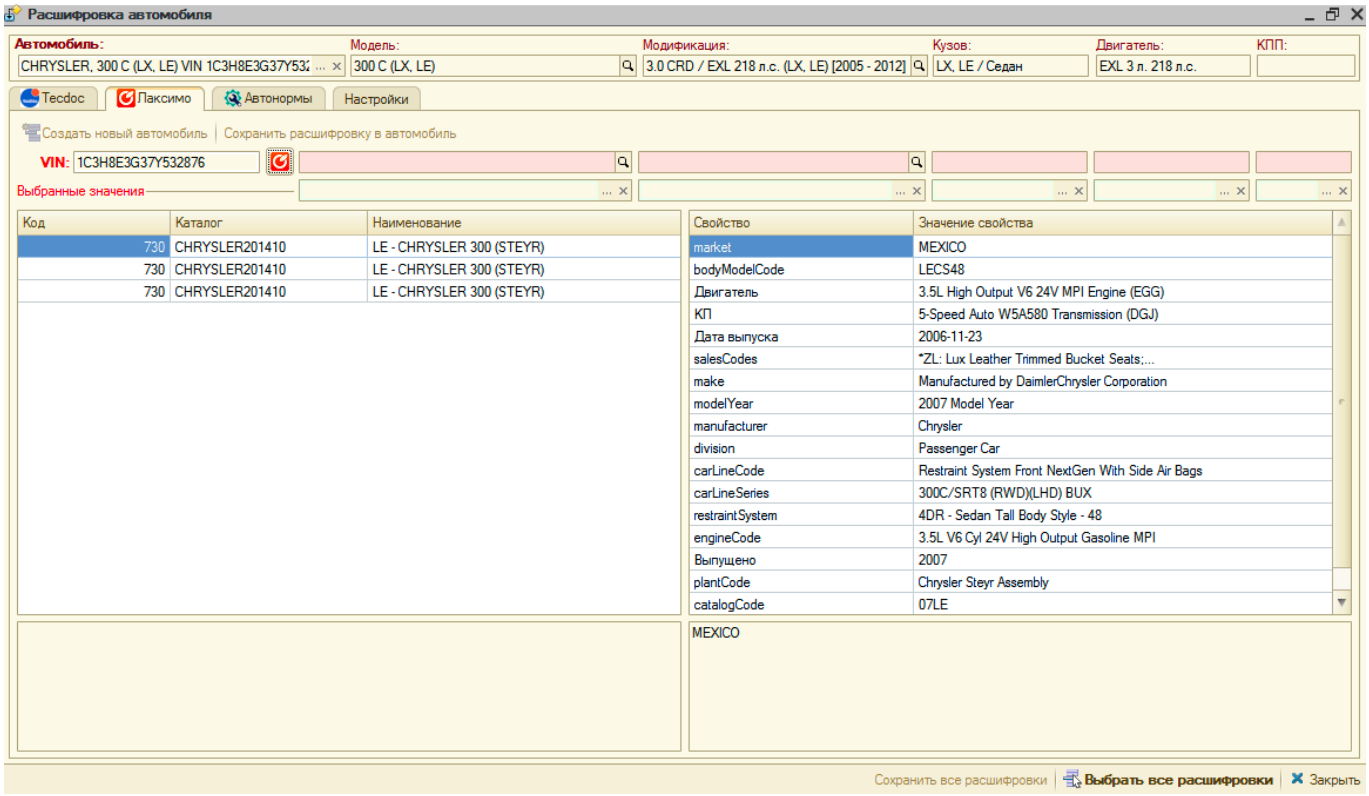

Автонормы

Расшифровка в каталоге *Автонормы v1* производится только вручную. Для расшифровки выполните следующие шаги:

1. При необходимости воспользуйтесь опциями быстрого отбора по маркам:
    1. *Показать сохраненные марки* - отбор по маркам, которые сохранены в БД. При выборе марки данная марка автоматически сохраняется в БД,
    2. *Показать избранные марки* - отбор марок, которые сохранены в «Избранное». Добавить/удалить марку из «Избранное» можно двойным кликом по колонке с пиктограммами в списке марок.
    3. *Показать новые марки* - отбор марок, которые отсутствуют в БД.
2. Выберите марку автомобиля в списке марок.
3. Выберите модель автомобиля в списке моделей.
4. Выберите модификацию автомобиля в списке модификаций.

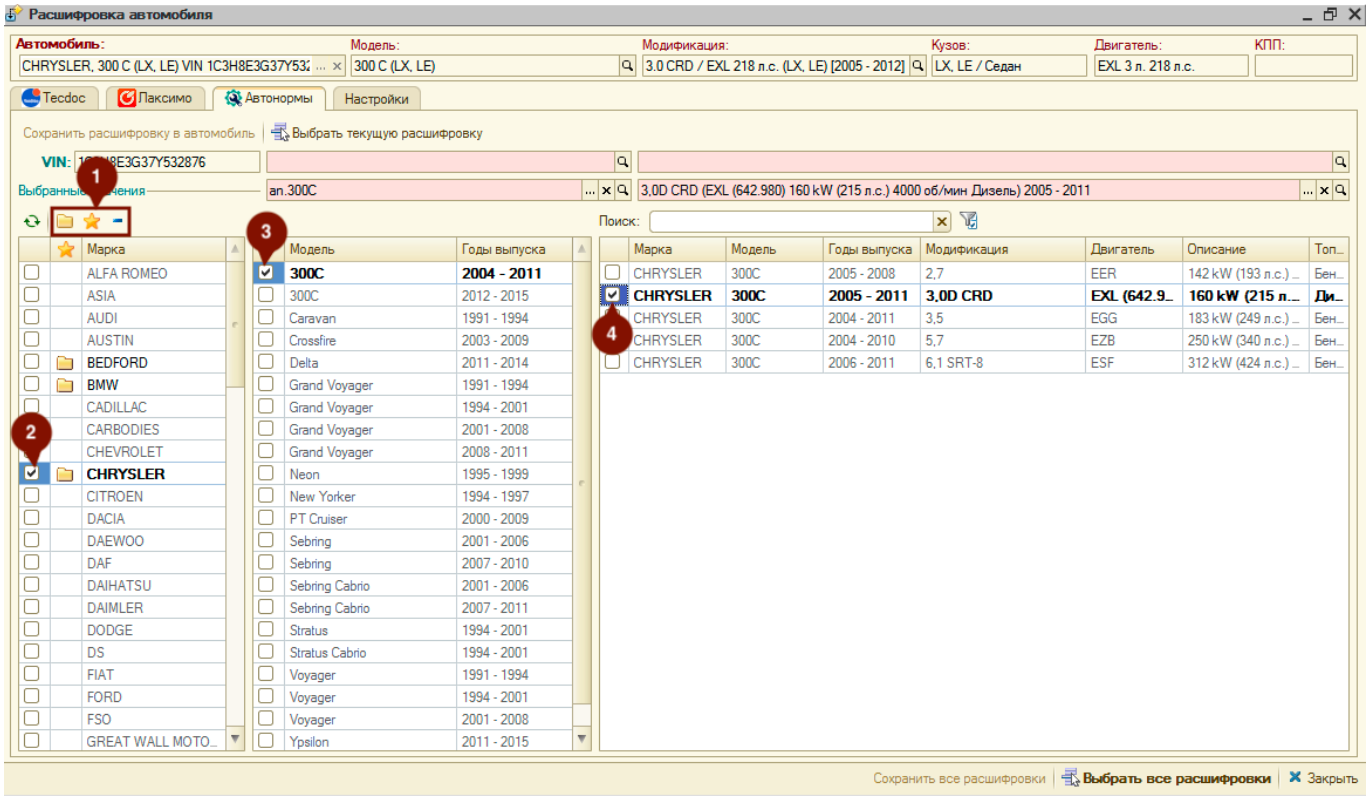

После расшифровки автомобиля далее есть возможность:

1. Подтянуть расшифровку по модели автомобиля в объект, в контексте которого открыта обработка (карточка автомобиля, карточка клиента, *АРМ Корзина*), нажав кнопку «Выбрать текущую расшифровку».
2. Создать автомобиль с данными из расшифровки, нажав кнопку «Создать новый автомобиль».
3. Обновить данные по модели из расшифровки у существующего автомобиля, нажав кнопку «Сохранить расшифровку в автомобиль».

Подбор авторабот по каталогам

Подбор авторабот доступен в контексте вызова обработки «Подбор по каталогам» из заказ-наряда или из меню программы.

При сохранении авторабот в базу из внешних каталогов им присваиваются префиксы, указанные в настройках обработки (вкладка «Настройки»):

1. Префикс для авторабот из каталога Автонормы v1 задается в разделе «Автонормы», по умолчанию задан как «an.».
2. Префикс для авторабот из каталога Автонормы v2 задается в разделе «Techdoc», по умолчанию задан как «a2.».

Автоработы, несохраненные в базу, имеют серый цвет текста артикула. У сохраненных авторабот артикул отображается черным цветом текста.

Нормы времени из внешних каталогов отображаются в колонке «Кэш». Нормы времени автоработы, заданные в программе, отображаются в колонках «Для автомобилей» (заданы для выбранного автомобиля) и «Для моделей» (заданы для выбранной модели автомобиля).

Колонка «Для моделей» не отображается, если модель выбранного автомобиля совпадает с моделью, выбранной во внешнем каталоге (данные по выбранному автомобилю отображаются в шапке обработки, выбор во внешнем каталоге отображается на активизированной вкладке). Колонка «Для автомобилей» не отображается, если не выбран автомобиль.

Дважды кликнув на значение в колонке «Для моделей» у строки с автоработой, можно сохранить автоработу в программу и установить на нее норму времени по модели или модификации. Клик по любой другой колонке инициирует добавление автоработы в заказ-наряд, если обработка вызвана в контексте заказ-наряда, или создание автоработы в программе, если обработка вызвана из меню программы.

Автонормы v1

Подбор авторабот по каталогу *Автонормы v1* происходит на вкладке «Автонормы». Для поиска авторабот для начала необходимо расшифровать автомобиль вручную (см. раздел "Расшифровка автомобиля"→"Автонормы").

После того, как автомобиль будет расшифрован выполните следующие **шаги для подбора авторабот в заказ-наряд**:

1. Активизируйте подходящую строку с группой работ.
2. Активизируйте подходящую строку с подгруппой работ.
3. Активизируйте строку с работой, которую планируете предложить клиенту и двойным кликом мыши по любой колонке строки, кроме колонки «Для моделей» перейдите к добавлению работы (Клик по колонке «Для моделей» позволяет добавить авторабоу в БД с нормой времени для выбранной во внешнем каталоге модели автомобиля, но добавление в заказ-наряд не произойдет).
4. В появившемся окне «Ввод количества и цены» уточните параметры работы и добавьте ее в заказ-наряд, нажав кнопку «OK».

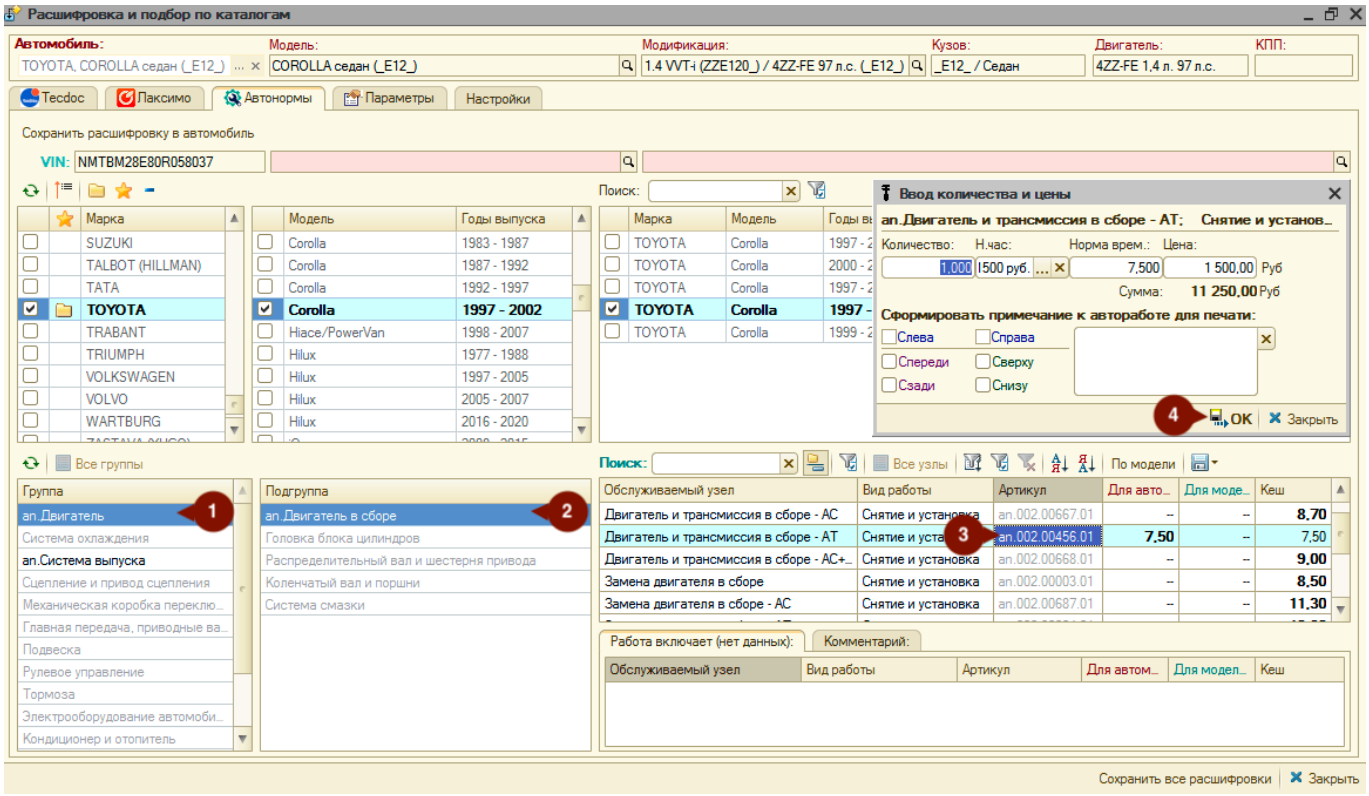

Автонормы v2

Подбор авторабот из каталога Автонормы v2 происходит на вкладке «Techdoc», в области «Нормы времени. Заправочные объемы».

Для подбора авторабот служит справочник авторабот, располагающийся в левой части области «Нормы времени. Заправочные объемы». **Чтобы добавить автоработу в заказ-наряд:**

1. Активизируйте строку с подходящей авторабоотой и дважды кликните мышью по любой колонке строки, кроме колонки «Для моделей» (Клик по колонке «Для моделей» позволяет добавить автоработу в БД с нормой времени для выбранной во внешнем каталоге модели автомобиля, но добавление в заказ-наряд не произойдет).
2. Подтвердите создание работы в программе.
3. В появившемся окне «Ввод количества и цены» уточните параметры автоработы для добавления в заказ-наряд и нажмите кнопку «ОК».

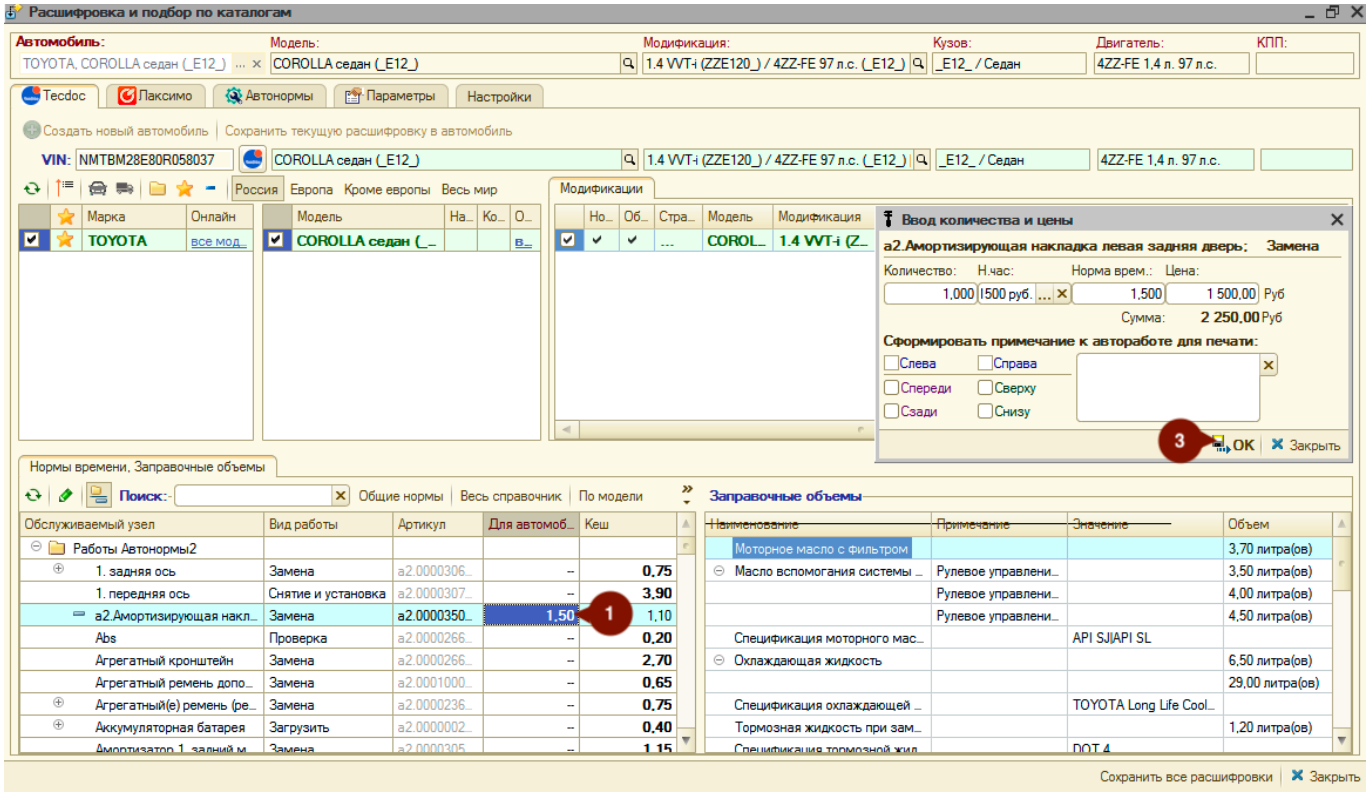

Табличная часть «Заправочные объемы» носит информационный характер по объемам, которые необходимы для заправки автомобиля клиента маслами, тормозными и прочими жидкостями.

From:
https://www.doc.alfa-auto-additions.ru/ - **Документация**

Permanent link:
https://www.doc.alfa-auto-additions.ru/doku.php?id=%D0%B8%D0%B4%D0%B5%D0%BD%D1%82%D0%B8%D1%84%D0%B8%D0%BA%D0%B0%D1%86%D0%B8%D1%8F_%D0%B0%D0%B2%D1%82%D0%BE%D0%BC%D0%BE%D0%B1%D0%B8%D0%BB%D1%8F&rev=1606193734

Last update: **2020/11/24 07:55**